Техническое руководство.
Горизонтальные жалюзи системы
PRiS LIFE

2010

1.Содержание

1.Содержание.....2
2. Описание системы 3
2.1 Описание системы горизонтальных жалюзи системы PRiS LIFE.....3
2.2 Детализированное изображение жалюзи 4
3. Каталог компонентов изделия PRiS LIFE.....5
3.1. Алюминиевые профили изделия PRiS LIFE 5
3.2. Пластиковые компоненты изделия PRiS LIFE 5
3.3. Прочие компоненты изделия PRiS LIFE 6
3.4. Монтажные компоненты изделия PRiS LIFE 6
4. Замер системы PRiS LIFE.....7
5. Ограничения в размерах и технические характеристики изделия.....8
6. Расход компонентов в системе PRIS LIFE 9
7. Оборудование для производства системы PRiS LIFE.....11
8. Сборка изделия 12
8.1. Схема технологического процесса.....12
8.2. Маршрутная карта.....13
8.3 Этапы сборки изделия.....15
8. Монтаж и демонтаж изделия.....22
9. Инструкция по эксплуатации изделия..... 27

2. Описание системы

Жалюзи системы PRiS LIFE предназначены для установки на пластиковые, алюминиевые либо деревянные «ЕВРООКНА»*. Карниз системы PRiS LIFE оптимально адаптирован для установки изделий максимально близко к поверхности стекла. Такая конструкция жалюзи максимально экономит пространство подоконника. Ламели полотна имеют исполнение PRIVACY (технологические отверстия в ламелях смещены относительно центра). В закрытом состоянии полотна эти отверстия полностью перекрываются, обеспечивая большую защиту от солнечных лучей и посторонних взглядов.

Все компоненты системы PRiS LIFE выполнены из материалов не подверженных коррозии, в частности карнизы выполнены из алюминия. Это обеспечивает долговечность и надежность работы изделия PRiS LIFE.

Жалюзи PRiS LIFE имеют монокомандное управление. Подъем полотна и поворот ламелей осуществляется одной управляющей цепью. Такой вариант управления значительно упрощает эксплуатацию изделия.

Возможные варианты:

- различные цвета карнизов и фурнитуры. (Смотри текущую коллекцию компании PROMA.)
- различные варианты цветов полотна (алюминиевой ленты) (Смотри текущую коллекцию компании PROMA.)

2.2. Детализированное изображение системы PRiS LIFE

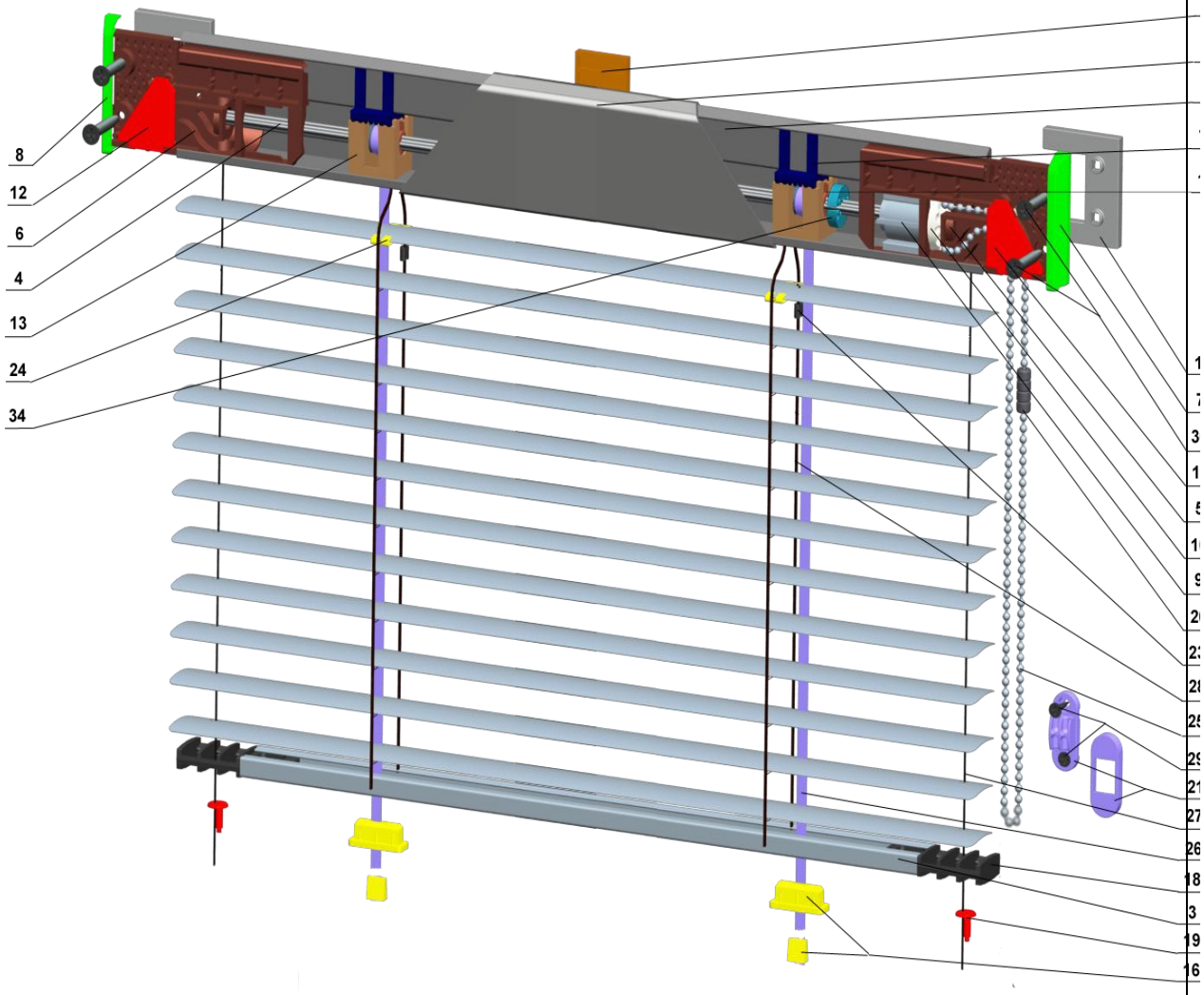

1. Карниз верхний LIFE 2. Валанс LIFE 3. Карниз нижний LIFE 4. Поворотная ось LIFE 5. Планка механизма правая 6. Планка механизма левая 7. Заглушка валанса LIFE правая 8. Заглушка валанса LIFE левая 9. Корпус механизма 10. Колесо механизма LIFE 11. Крышка цепи правая 12. Крышка цепи левая	13. Суппорт LIFE 14. Адаптер суппорта LIFE 15. Вставка в суппорт LIFE 16. Заглушка нижней планки 17. Корректор штапика 18. Нижняя боковая крышка 19. Фиксатор лески 20. Соединитель управляющей цепи 21. Фиксатор цепи управления 22. Корректор штапика центральный LIFE 23. Зажим для лесенки 24. Клипс алюминиевый	25. Цепь управления 26. Тесьма 27. Леска 28. Лесенка 18х28 29. Шуруп 3х12 30. Шуруп 4х16 31. Шуруп 4х20 32. Шуруп 4х25 33. Шуруп 4х30 34. С- клипс

3. Каталог компонентов изделия PRIS LIFE

3.1. Алюминиевые профили изделия PRIS LIFE

Код: **PS-G-L-101/***
Наименование:
Карниз верхний LIFE
Количество в упаковке 144м.п.
Минимальная партия 48м.п.
Длина: 6м.п.

Код: **PS-G-L-102/***
Наименование:
Валанс LIFE
Количество в упаковке 528 м.п.
Минимальная партия 48м.п.
Длина: 6м.п.

Код: **PS-G-L-103/***
Наименование:
Карниз нижний LIFE
Количество в упаковке 576 м.п.
Минимальная партия 48м.п.
Длина: 6м.п.

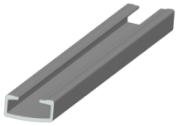

Код: **PS-G-L-104**
Наименование:
Поворотная ось LIFE
Количество в упаковке 120 м.п.
Минимальная партия 60м.п.
Длина: 6м.п.

3.2. Пластиковые компоненты изделия PRIS LIFE

Код: **PS-G- 103** /*
Наименование:
Планка механизма правая
Количество в упаковке 100шт.
Минимальная партия 100шт.

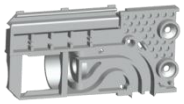

Код: **PS-G- 104** /*
Наименование:
Планка механизма левая
Количество в упаковке 100шт.
Минимальная партия 100шт.

Код: **PS-G-L-107/***
Наименование:
Заглушка валанса LIFE правая
Количество в упаковке 100шт.
Минимальная партия 100шт.

Код: **PS-G-L-108/***
Наименование:
Заглушка валанса LIFE левая
Количество в упаковке 100шт.
Минимальная партия 100шт.

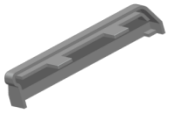

Код: **PS-G-009**
Наименование:
Корпус механизма
Количество в упаковке 100шт.
Минимальная партия 100шт.

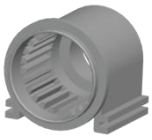

Код: **PS-G-L-112**
Наименование:
Колесо механизма LIFE
Количество в упаковке 100шт.
Минимальная партия 100шт

Код: **PS-G-114**
Наименование:
Крышка цепи правая
Количество в упаковке 100шт.
Минимальная партия 100шт

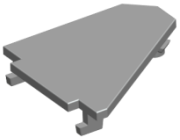

Код: **PS-G-115**
Наименование:
Крышка цепи левая
Количество в упаковке 100шт.
Минимальная партия 100шт

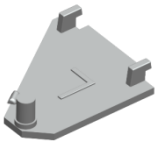

Код: **PS-G-L-116/***
Наименование:
Суппорт LIFE
Количество в упаковке 100шт.
Минимальная партия 100шт

Код: **PS-G-L-117**
Наименование:
Адаптер суппорта LIFE
Количество в упаковке 100шт.
Минимальная партия 100шт

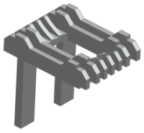

Код: **PS-G-L-119**
Наименование:
Вставка в суппорт LIFE
Количество в упаковке 100шт.
Минимальная партия 100шт

Код: **PS-G-123**
Наименование:
Заглушка нижней планки
Количество в упаковке 100шт.
Минимальная партия 100шт

Код: **PS-G-127/***
Наименование:
Корректор штапика
Количество в упаковке 100шт.
Минимальная партия 100шт.

Код: **PS-G-018/***
Наименование:
Нижняя боковая крышка
Количество в упаковке 100шт.
Минимальная партия 100шт.

Код: **PS-G-029/*** Наименование: Фиксатор лески Количество в упаковке 500шт. Минимальная партия 500шт.	Код: **PS-28/*** Наименование: Соединитель управляющей цепи Количество в упаковке 500шт. Минимальная партия 500шт.
Код: **PS-27/*** Наименование: Фиксатор цепи управления Количество в упаковке 100шт. Минимальная партия 100шт.	Код: **PS-G-L-129** Наименование: Корректор штапика центральный LIFE Количество в упаковке 100шт. Минимальная партия 100шт.
Код: **PS-G-L-203** Наименование: С- клипс Количество в упаковке 500шт. Минимальная партия 500шт	
3.3. Прочие компоненты изделия PRIS LIFE	
Код: **PS-G-122** Наименование: Зажим для лесенки Количество в упаковке 1000 шт. Минимальная партия 1000 шт.	Код: **PS-G-010/*** Наименование: Клипс алюминиевый Количество в упаковке 500шт. Минимальная партия 500шт.
Код: **PS-124/*** Наименование: Цепь управления Количество в упаковке 250 м. Минимальная партия 250 м.	Код: **PS-G-121/*** Наименование: Тесьма Количество в упаковке 1000 м. Минимальная партия 1000 м.
Код: **PS-G-022** Наименование: Леска Количество в упаковке 100м. Минимальная партия 100м.	Код: **PS-G-021/*** Наименование: Лесенка 18х28 Количество в упаковке 400м.(305) Минимальная партия 400м. (305) 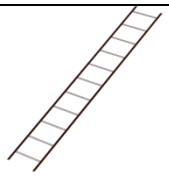
3.4. Монтажные компоненты изделия PRIS LIFE	
Код: **PS-32/12** Наименование: Шуруп 3х12 Количество в упаковке.1000 шт. Минимальная партия 1000 шт.	Код: **PS-33/16** Наименование: Шуруп 4х16 Количество в упаковке. 3000шт Минимальная партия 3000шт.
Код: **PS-33/20** Наименование: Шуруп 4х20 Количество в упаковке.2250шт. Минимальная партия 2250шт.	Код: **PS-33/25** Наименование: Шуруп 4х25 Количество в упаковке. 1800шт. Минимальная партия 1800шт.
Код: **PS-33/30** Наименование: Шуруп 4х30 Количество в упаковке.1400шт. Минимальная партия 1400шт.	

*- возможен выбор цвета. Смотри текущую коллекцию компании PROMA

4. Замер систем горизонтальных жалюзи PRiS LIFE и PRiS HIT.

Производить замер горизонтальных жалюзи систем PRiS LIFE и PRiS HIT можно двумя способами.
Глубина штапика должно быть не менее 6 мм.
Для замера потребуется рулетка длиной 3-5 м.

Первый вариант замера:

1. Вам необходимо замерить световой проем окна с учетом уплотнительных резинок штапика.

2. Выбрать место расположения управления. (рекомендуется со стороны петель створки)

3.Определить удобную для пользователя длину управления (не менее 2/3 высоты изделия).

4. Измерить глубину штапика. (глубину от внешней поверхности профиля до стекла). Минимальная глубина штапика 6мм.

5. Обратить внимание, не будет ли упираться карниз в петли и откосы. Он выступает на 36 мм, с каждой стороны относительно замерного горизонтального размера.

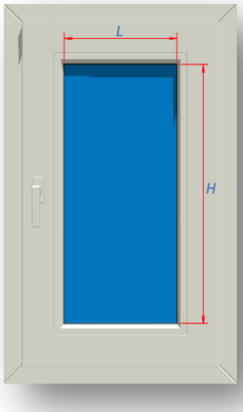

Второй вариант замера:

Этот вариант замера более удобен и позволяет более точно снять размеры изделия, избежав при этом проблем при монтаже и дальнейшей эксплуатации изделия.
При данном варианте замера потребуется специальное приспособление.

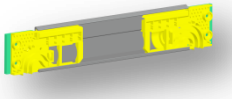

1. Измерить глубину штапика. (глубину от внешней поверхности профиля до стекла) и подобрать нужное количество корректоров на приспособлении.

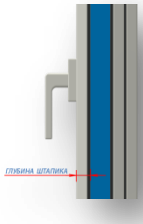

2. Приложить приспособление к окну в месте установки карниза. Место окончание карниза покажет отметку горизонтального размера. Положение карниза можно отметить на створке карандашом.

3. Повторить операцию с противоположной стороны

4. Расстояние между отметками покажет точный горизонтальный размер изделия

5. Аналогично замерить расстояние по высоте.

6. Выбрать место расположения управления.

7. Выбрать длину управления (не менее 2/3 высоты изделия)

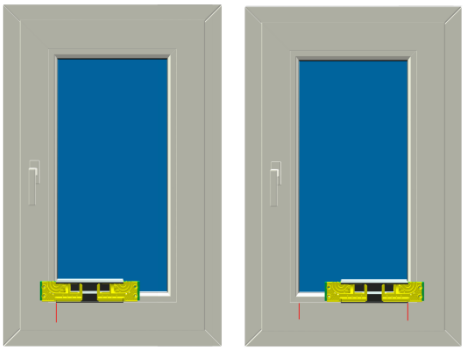

5. Ограничения в размерах и технические характеристики системы PRiS LIFE

Максимальный горизонтальный размер	2500 мм.	Размер ограничен прочностью карниза. При размере более 1600 мм необходимо дополнительно закрепить карниз.
Минимальный горизонтальный размер.	180 мм.	Размер ограничен возможностью размещения компонентов в карнизе.
Максимальный вертикальный размер.	2500 мм.	Размер ограничен прочностью компонентов карниза.
Длина управления.	Не менее 2/3 высоты изделия.	Длина управления должна обеспечивать возможность полностью поднять или опустить изделие.
Максимальная площадь.	2,5 кв.м.	Размер ограничен прочностью карниза и компонентов карниза.

Высота пачки изделия PRiS LIFE с полотном из алюминиевой ленты 25мм.

Формула расчета:

Hр = H*0,023+38, где

Hр – высота пачки с учетом карниза в мм.

H - габаритный вертикальный размер изделия в мм.

Масса изделия PRiS LIFE с полотном из алюминиевой ленты 25мм.

Примерный вес изделия в граммах можно определить из графика ±5%.

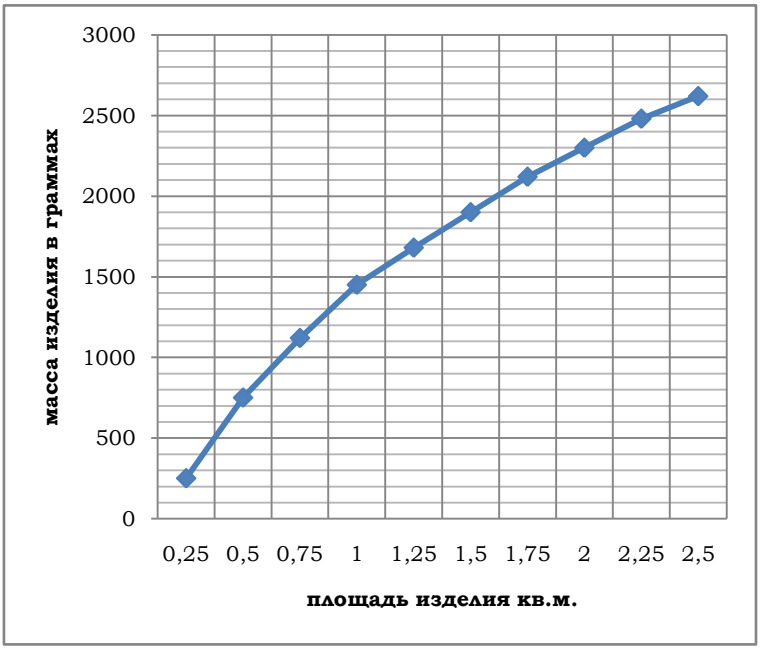

Расход компонентов изделия системы PRiS LIFE.

Расход компонентов изделия системы PRiS LIFE зависит от четырех параметров:

- горизонтального размера изделия
- вертикального размера изделия
- длины управления
- глубины штапика.

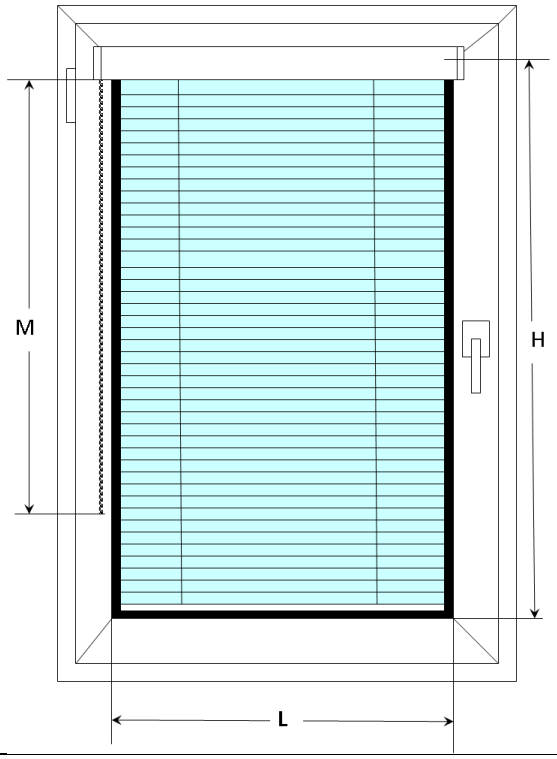

Наименование	Код	Принцип расчета	Расход на изделие.
Карниз верхний LIFE	PS-G-L-101	Длина верхнего карниза равна горизонтальному размеру изделия (L)	Одна штука длиной L мм.
Валанс LIFE	PS-G-L-102	Длина валанса больше горизонтального размера на 65 мм (L+65)	Одна штука длиной L+65 мм.
Карниз нижний LIFE	PS-G-L-103	Длина нижнего карниза меньше горизонтального размера на 60 мм (L-60)	Одна штука длиной L-60 мм
Поворотная ось LIFE	PS-G-L-104	Длина поворотной оси меньше горизонтального размера на 30 мм. (L-30)	Одна штука длиной L-30 мм
Планка механизма правая	PS-G- 103	Одна штука на изделие	Одна штука на изделие
Планка механизма левая	PS-G- 104	Одна штука на изделие	Одна штука на изделие
Заглушка валанса LIFE правая	PS-G-L-107	Одна штука на изделие	Одна штука на изделие
Заглушка валанса LIFE левая	PS-G-L-108	Одна штука на изделие	Одна штука на изделие
Корпус механизма	PS-G-009	Одна штука на изделие	Одна штука на изделие
Колесо механизма LIFE	PS-G-L-112	Одна штука на изделие	Одна штука на изделие
Крышка цепи правая	PS-G-114	Одна штука на изделие	Одна штука на изделие
Крышка цепи левая	PS-G-115	Одна штука на изделие	Одна штука на изделие
Суппорт LIFE	PS-G-L-116	Количество зависит от горизонтального размера	L 180-890мм – 2 шт. L 891-1500мм -3 шт. L 1501-2000- 4 шт. L 2000-2500 – 5 шт.
Адаптер суппорта LIFE	PS-G-L-116	Количество зависит от горизонтального размера	L 180-890мм – 2 шт. L 891-1500мм -3 шт. L 1501-2000- 4 шт. L 2000-2500 – 5 шт.
Вставка в суппорт LIFE	PS-G-L-119	Количество зависит от горизонтального размера	L 180-890мм – 2 шт. L 891-1500мм -3 шт. L 1501-2000- 4 шт. L 2000-2500 – 5 шт.
Заглушка нижней планки	PS-G-123	Заглушка нижней планки	L 180-890мм – 2 шт. L 891-1500мм -3 шт. L 1501-2000- 4 шт. L 2000-2500 – 5 шт.
Корректор штапика	PS-G-127	Зависит от глубины штапика (K)	6-10мм – 6шт. 11-15 мм- 4 шт.

			16-20мм - 2шт. Более 20мм-0шт.
Нижняя боковая крышка	PS-G-018	Две штуки на изделие	Две штуки на изделие
Фиксатор лески	PS-G-029	Две штуки на изделие	Две штуки на изделие
Соединитель управляющей цепи	PS-28	Одна штука на изделие	Одна штука на изделие
Фиксатор цепи управления	PS-27	Одна штука на изделие	Одна штука на изделие
Корректор штапика центральный LIFE	PS-G-L-129	Количество зависит от ширины изделия и глубины штапика. Используется при ширине изделия более 1200 мм.	6-10мм – 3шт. 11-15 мм- 2 шт. 16-20мм - 1шт. Более 20мм-0шт.
С – клипс	PS-G-L-203	Одна штука на изделие	Одна штука на изделие
Зажим для лесенки	PS-G-122	Количество зависит от горизонтального размера	L 180-890мм – 2 шт. L 891-1500мм -3 шт. L 1501-2000- 4 шт. L 2000-2500 – 5 шт.
Клипс алюминиевый	PS-G-010	Количество зависит от горизонтального размера	L 180-890мм – 2 шт. L 891-1500мм -3 шт. L 1501-2000- 4 шт. L 2000-2500 – 5 шт.
Цепь управления	PS-124	Зависит от длины управления . 2*М+100мм	Один отрезок длиной 2*М+100мм
Тесьма	PS-G-121	Расход зависит от ширины и высоты изделия.	L 180-890мм - 2Н+100мм L 891-1500мм-3Н+150мм L 1501-2000мм- 4Н+200мм L 2000-2500 мм- 5Н+250мм
Леска	PS-G-022	Два отрезка по длине больше высоты изделия на 100мм каждый	2Н+200мм
Лесенка 18х28	PS-G-021	Расход зависит от ширины и высоты изделия.	L 180-890мм - 2Н+200мм L 891-1500мм-3Н+300мм L 1501-2000мм- 4Н+400мм L 2000-2500 мм- 5Н+500мм
Шуруп 3х12	PS-32/12	Две штуки на изделие	Две штуки на изделие
Шуруп 4х16	PS-33/16	Четыре штуки на изделие , при глубине штапика более 20мм	Четыре штуки на изделие , при глубине штапика более 20мм
Шуруп 4х20	PS-33/20	Четыре штуки на изделие , при глубине штапика от16 до 20мм	Четыре штуки на изделие , при глубине штапика от16 до 20мм.
Шуруп 4х25	PS-33/25	Четыре штуки на изделие , при глубине штапика от11до 15 мм	Четыре штуки на изделие , при глубине штапика от11до 15 мм
Шуруп 4х25	PS-33/30	Четыре штуки на изделие , при глубине штапика от 6до 10 мм	Четыре штуки на изделие , при глубине штапика от 6 до 10 мм

6.Оборудование для производства системы PRiS LIFE

Специализированное оборудование

Код	Наименование	Изображение	Вид операции
PSH-004/005	Вырубной пресс для верхнего и нижнего карниза PRiS LIFE	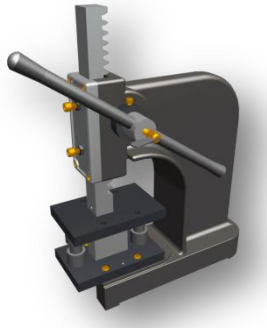	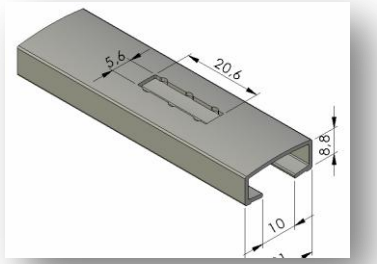 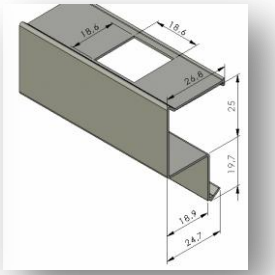
PSH-100	Пресс для пробивки отверстий в верхнем карнизе PRiS LIFE,HIT под леску	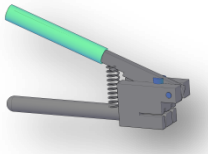	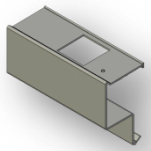

Необходимый комплект штампов под различные модели станков производства MAGNUM METAL

В ячейках таблицы указано необходимое количество штампов

Тип станка / штамп	MS60/3	MS60/4	M600/4P	M400/4	M410B	M410R	M100	M110	M410BT	M410RT	M3000	M4000M	M4000NC
PHS01/25/3x6,5 /TP			**4**	**4**	**4**	**4**	**4**	**4**	**4**	**4**			
PHS01/25/3x5/fix/30/P							**1**	**1**	**1**	**1**			
WS-02/W25/3x5/fix30/Pms	**1**	**1**											
PSH02/W25/3x5/fix30/P			**1**	**1**	**1**	**1**							
WS-05/25/3x6,5/TP											**1**		
WS-05/25/3x5/P Fix 30											**1**		
WS-08/25/3x6,5 /TP												**2**	
WS-08/25/3x5/P Fix 30												**1**	
WS-01/25/3x6,5 /TP S												**2***	**2**
WS-01/25/3x5/P Fix 30 S												**1***	**1**

*- для станков выпуска после 2003

8.Сборка изделия PRiS LIFE.

8.1. Схема технологического процесса.

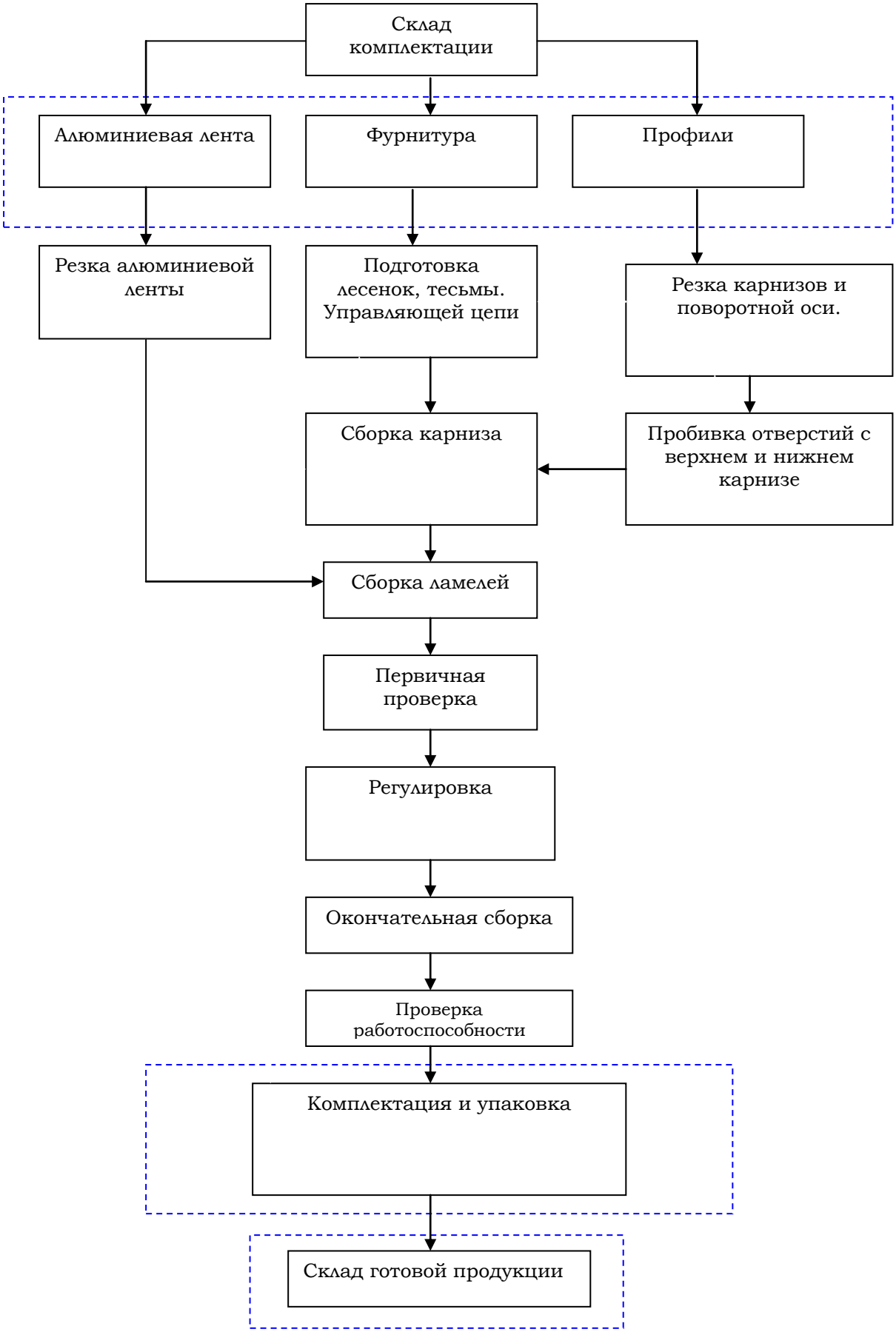

8.2. Маршрутная карта

№ операции	Наименование и содержание операции	Оборудование	Инструмент	Рабочее место.
Этап:	**Резка карнизов и поворотной оси.**			
1.	Резка верхнего карниза и валанса	-	Пила торцевая по алюминию	.
2.	Резка нижнего карниза			
3.	Резка поворотной оси.			
Этап:	**Пробивка отверстий в карнизах.**			
4.	Пробивка отверстий под суппорт в верхнем карнизе.	Пресс PHS 004/005	-	Стол для пробивки карнизов.
5.	Пробивка отверстий под заглушку в верхнем карнизе.			
6.	Пробивка отверстий под леску в верхнем карнизе	PHS100	-	
Этап:	**Резка ламелей**			
7.	Резка ламелей	Станок для производства ламелей	Штампы для изготовления ламелей	Станок
Этап:	**Подготовка лесенки, тесьмы, управляющей цепи.**			
8.	Подготовка лесенки, тесьмы , управляющей цепи.	СТС-1	Ножницы, плоскогубцы.	Сборочный стол.

Этап:	**Сборка карниза.**			
9	Сборка карниза	-	-	Сборочный стол
Этап:	**Сборка ламелей.**			
10.	Сборка ламелей.	-	Игла.	Сборочный стол
Этап:	**Первичная проверка.**			
11.	Проверка работоспособности изделия.	Проверочный стенд РМ-01. Кронштейны PRiSbr01/001	-	Проверочный стенд
Этап:	**Регулировка.**			
12.	Регулировка	Проверочный стенд РМ-01. Кронштейны PRiSbr01/001	-	Проверочный стенд
Этап:	**Окончательная сборка.**			
13.	Окончательная сборка.	Проверочный стенд РМ-01. Кронштейны PRiSbr01/001	-	Проверочный стенд
Этап:	**Проверка работоспособности.**			
14.	Проверка работоспособности.	Проверочный стенд РМ-01. Кронштейны PRiSbr01/001	-	Проверочный стенд
Этап:	**Комплектация и упаковка.**			
15.	Комплектация и упаковка.	-	-	Упаковочный стол.

8.3.Этапы сборки изделия

Резка карнизов производится на маятниковой пиле.
Размеры напиливаемых заготовок:
Карниз верхний LIFE –равен горизонтальному размеру, указанному в замере L.
Валанс LIFE – больше замеренного горизонтального размера на 65мм.
Карниз нижний LIFE – меньше замеренного горизонтального размера на 60 мм.
Поворотная ось LIFE - меньше замеренного горизонтального размера на 30мм.

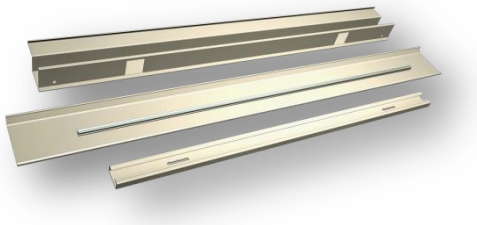

Пробивка отверстий в верхнем и нижнем карнизе производится на прессе PHS 004/005.

Таблица пробивки отверстий в верхнем карнизе

Размер верхнего карниза	Отступ от края карниза до центра отверстия под суппорт	Внешний вид карниза, количество отверстий
180-240 мм	70мм.	
241-489мм	90мм.	
490-890мм	150мм.	
891-1500мм	150мм.	
1501-2000мм	150мм	
2001-2500мм	150мм.	

Таблица пробивки отверстий в нижнем карнизе

Размер верхнего карниза (горизонтальный размер по замеру)	Отступ от края карниза до центра отверстия заглушку нижней планки	Внешний вид карниза, количество отверстий
180-240 мм	40мм.	
241-489мм	60мм.	
490-890мм	120мм.	
891-1500мм	120мм.	
1501-2000мм	120мм	
2001-2500мм	120мм.	

Таблица пробивки отверстий в ламелях шириной 25мм. количество ламелей определяется исходя из замеренной высоты изделия с округлением в большую сторону. Н/18 (мм)

Размер ламели (горизонтальный размер по замеру).	Отступ от края ламели до центра отверстия под тесьму.	Внешний вид ламели, количество отверстий
180-240 мм	70мм.	
241-489мм	90мм.	
490-890мм	150мм.	
891-1500мм	150мм.	
1501-2000мм	150мм	
2001-2500мм	150мм.	

Установить **нижнюю боковую крышку** на нижний карниз LIFE

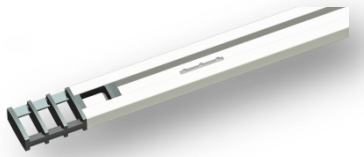

Подготовка **лесенок** при изготовлении ламелей на ручном или полуавтоматическом станке. Отмерить необходимое количество лесенок нужной длины. Количество лесенок должно соответствовать количеству отверстий в ламели. Длинна отрезка лесенки, должна быть больше замеренного вертикального размера на 100 мм. Затем необходимо подготовить лесенку под установку **зажима лесенки**.	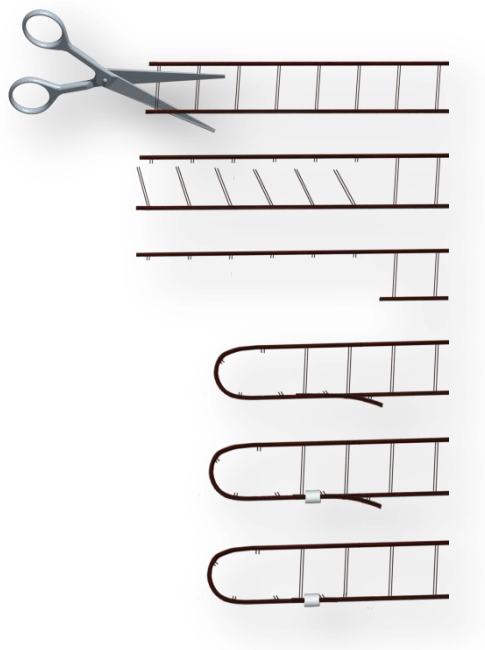
Подготовить **тесьму**. Количество отрезков тесьмы должно соответствовать количеству отверстий в ламели. Длинна отрезка тесьмы, должна быть больше замеренного вертикального размера на 50 мм. Подготовленные отрезки тесьмы нужно установить в **вставку в суппорт LIFE**	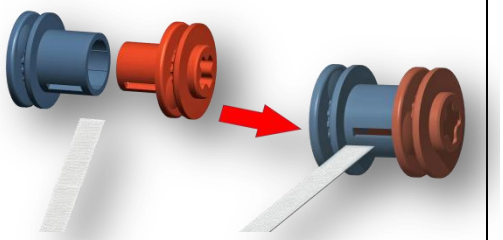
Тесьму необходимо вставить в паз **вставки в суппорт**, и повернуть его внутреннюю часть до упора по часовой стрелке. Свободную часть тесьмы необходимо продеть в крайнее отверстие **суппорта LIFE**.	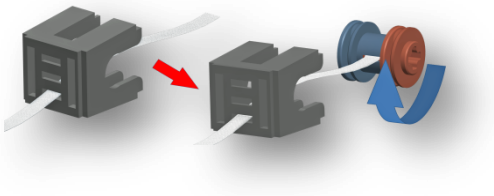
Подготовленную **лесенку** продеть через отверстие в **суппорте LIFE**. Петлю лесенки закрепить на катушке **вставки в суппорт LIFE**	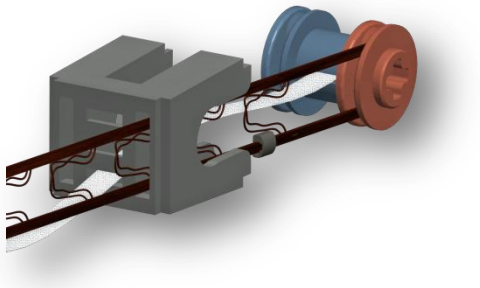
Вставку в суппорт LIFE вместе с **лесенкой** закрепить на **суппорте LIFE**	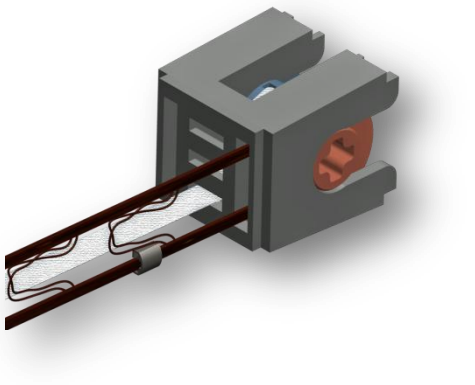

Рекомендуемое расположение **лесенок** и **тесьмы** в **суппортах LIFE**	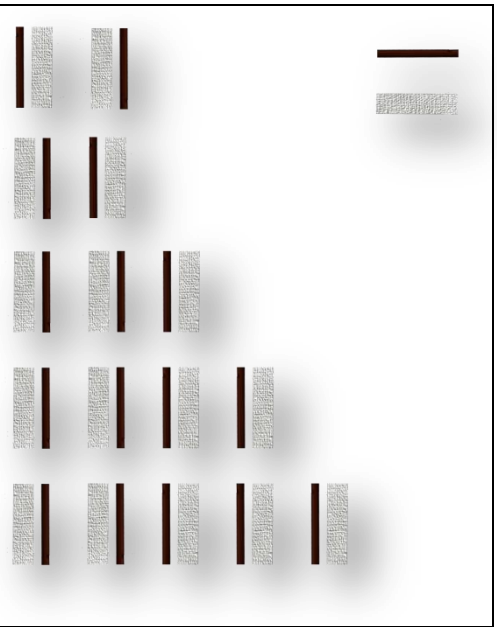
Установите полученную сборку в отверстие в **верхнем карнизе LIFE**	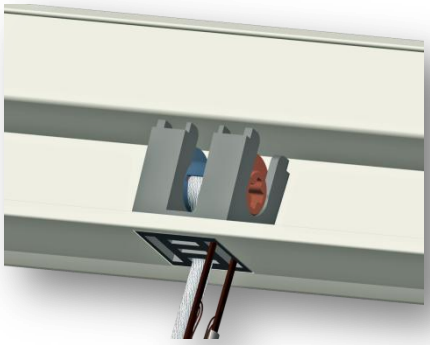
Фиксацию **суппорта LIFE** в верхнем карнизе обеспечивает **адаптер суппорта LIFE**	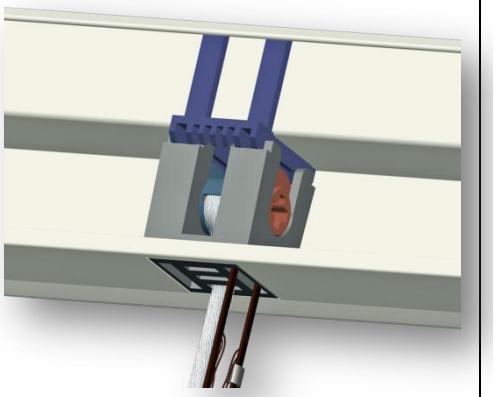
Подготовить отрезок **управляющей цепи**. Его длина равна двум длинам управления плюс 50 мм. Полученный отрезок скрепить соединителем управляющей цепи.	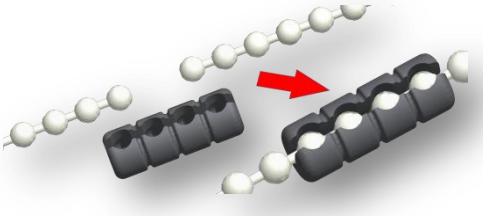

Продеть **управляющую цепь** в **планку механизма**, со стороны управления изделием **PRiS LIFE**	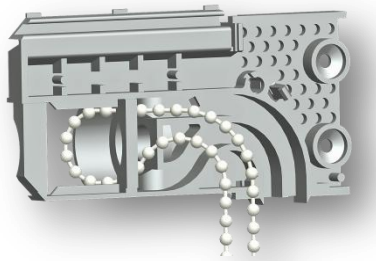
Установить **колесо механизма LIFE** в **планку механизма**	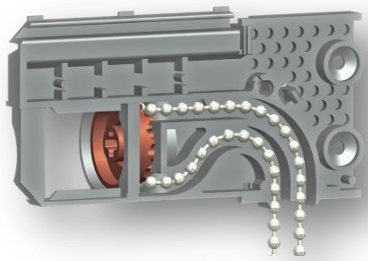
Зафиксировать **колесо механизма LIFE** при помощи **корпуса механизма**	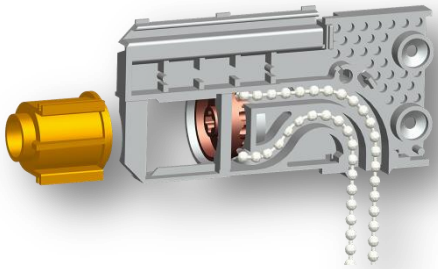 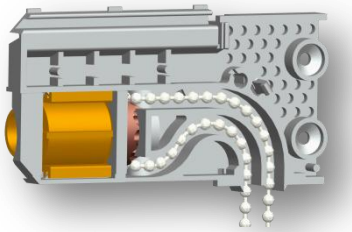
Установить собранные **планки механизма** в **верхний карниз LIFE**	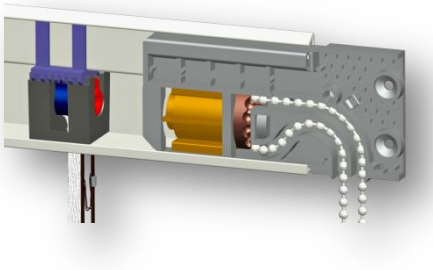
Установить в верхний карниз **поворотную ось LIFE**	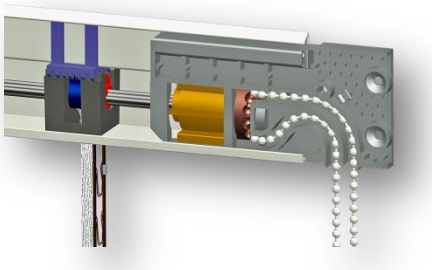

На **поворотную ось LIFE** установить **С-клипс**	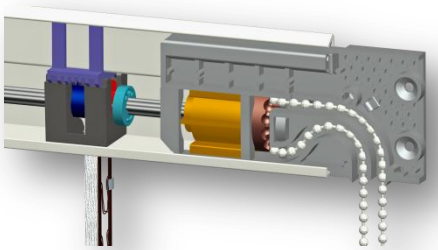
Подготовить два отрезка **лески.** Длина заготовки лески на 200мм больше вертикального габаритного размера изделия. Продеть **леску** через отверстие в **фиксаторе лески** и завязать узел	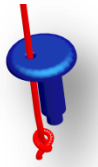
Установить **ламели** в звенья лесенки, так чтобы отверстия в ламелях располагались со стороны выхода **тесьмы** из **суппорта LIFE.** Установить на **лесенку нижнюю планку LIFE** Продеть **леску** через **нижнюю боковую крышку**, отверстия в **ламелях, верхнем карнизе LIFE** и **планку механизма.**	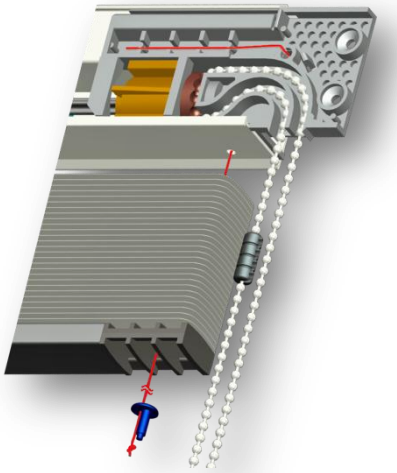
Зафиксировать леску на **планке механизма** при помощи **фиксатора лески.**	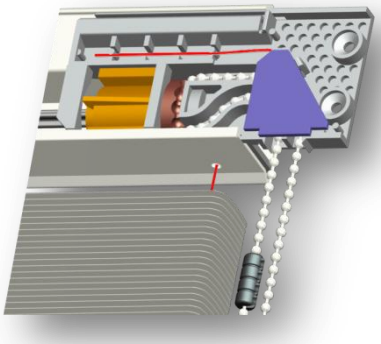
Установить на **нижнюю планку LIFE заглушку нижней планки**. Продеть, при помощи иглы, **тесьму** через отверстия в **ламелях** .	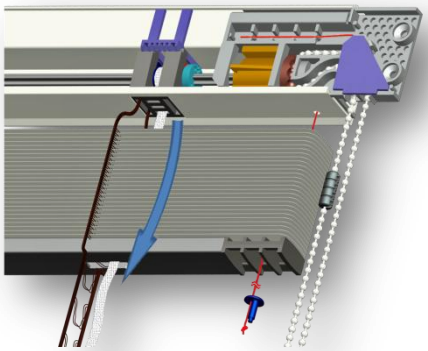

На верхнюю **ламель** установить **клипс**	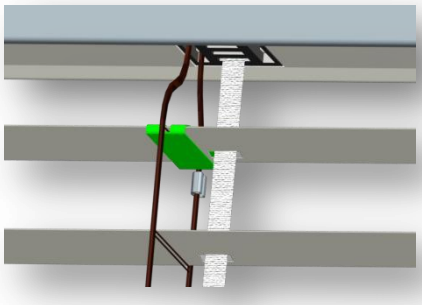
Закрыть **верхний карниз LIFE**, **валансом LIFE**.	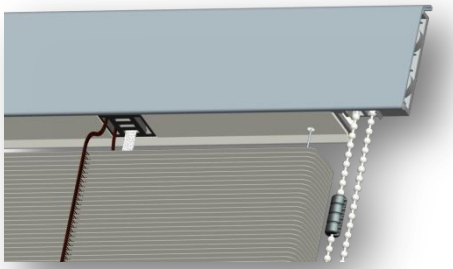
Установить **заглушку нижней планки** на нижний **карниз LIFE**, закрепив **лесенку.**	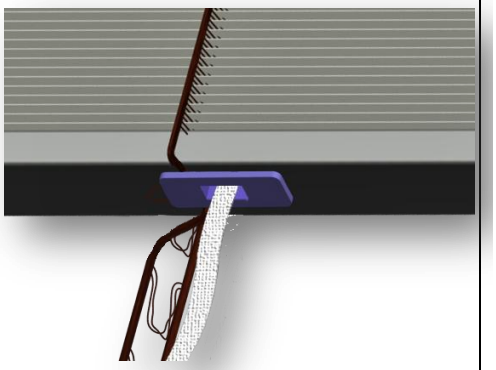
Установить собранное изделие на проверочный стенд.	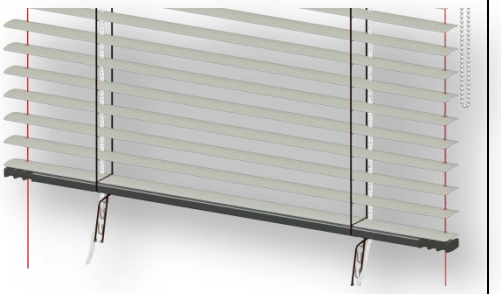
Подрезать излишки **лесенки** и **тесьмы.** Излишки тесьмы убрать в нижний карниз.	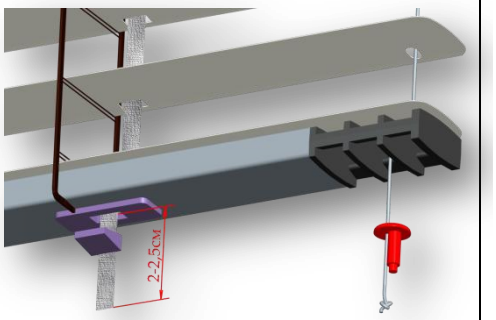

Закрепить **тесьму** на **заглушке нижней планки.** Проверить работоспособность.	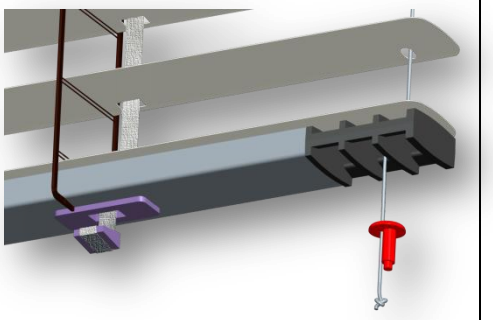 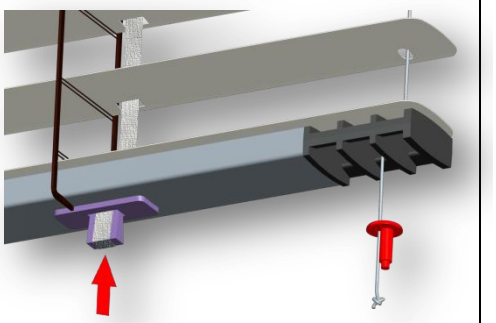
Укомплектовать изделие **фиксатором цепи, корректорами штапика, саморезами и заглушками валанса.**	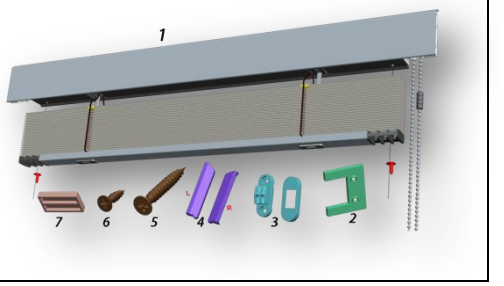

9. Инструкция по монтажу изделия PRIS LIFE.

Комплектность изделия:

1.Изделие PRIS LIFE -1шт.
2.Корректоры штапика
3.Фиксатор цепи. – 1шт.
4. Заглушки валанса. 2 шт.
5.Саморезы для крепления изделия – 4шт
6. Саморезы для крепления фиксатора цепи – 2шт.
7.Центральные корректоры.

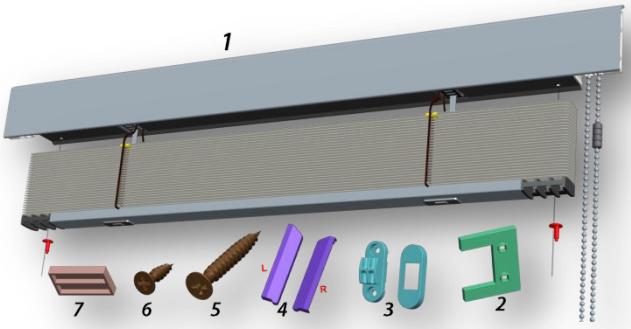

Последовательность монтажа изделия:

Аккуратно вскрыть упаковку.
Размотать леску по краям изделия.
Снять валанс с изделия.

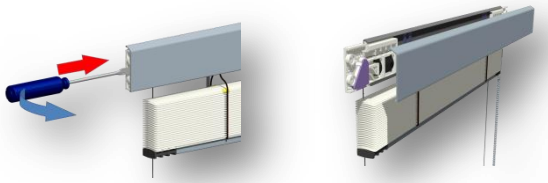

При необходимости установить корректоры.
Их количество зависит от глубины штапика.
При глубине 6-10мм устанавливается по три корректора с каждой стороны.
При глубине 11-15мм по два с каждой стороны.
При глубине 16-20мм по одному с каждой стороны.
При глубине более 20 мм – корректоры не устанавливаются.

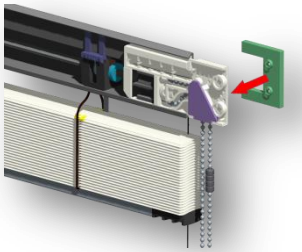

Приложить изделие к створке окна, плотно прижав к верхней кромке.

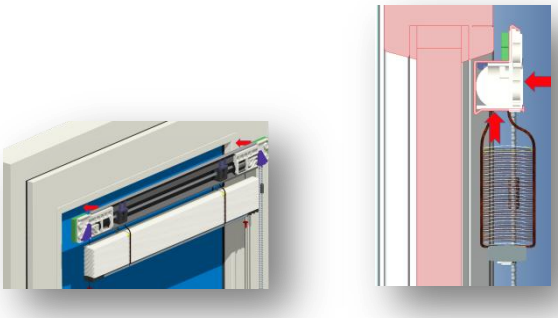

Закрепить изделие четырьмя саморезами.

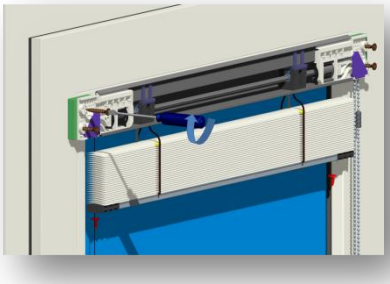

Разметить место крепление фиксаторов лески. Просверлить отверстия по разметке сверлом Ø 3 мм.	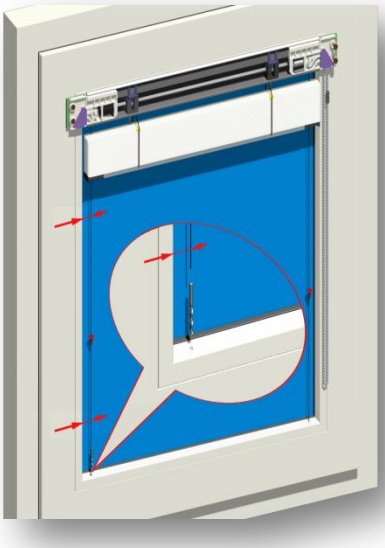
Установить в отверстия фиксаторы лески.	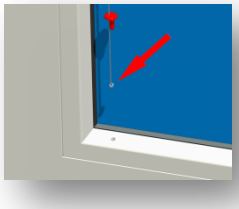 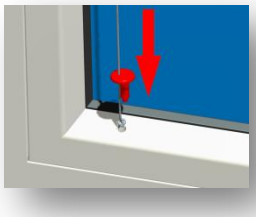 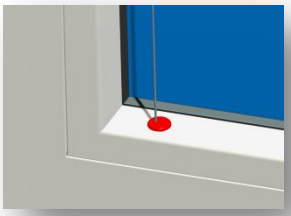
В верхнем карнизе снять крышку цепи.	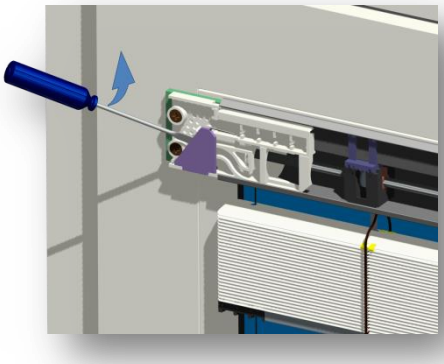
Натянуть леску.	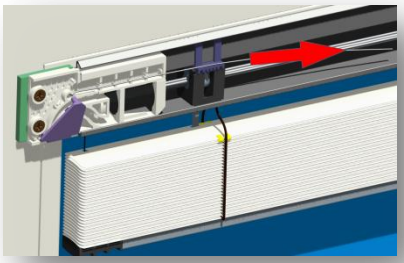

Установить крышку цепи, сохраняя натяжение лески.	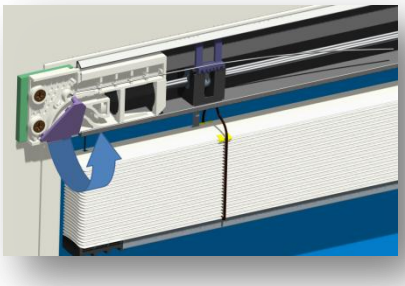
Обрезать излишки лески.	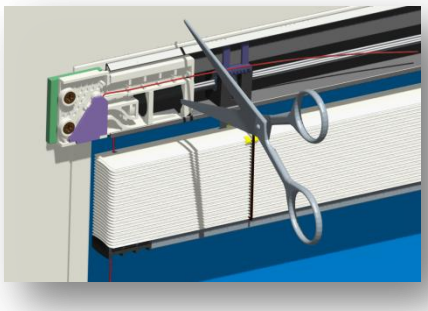
Излишки лески заправить в паз.	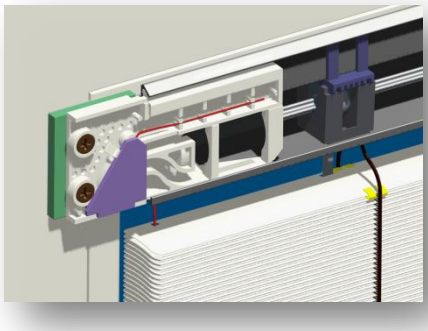
При ширине изделия более 1200 мм установить центральные корректоры штапика.	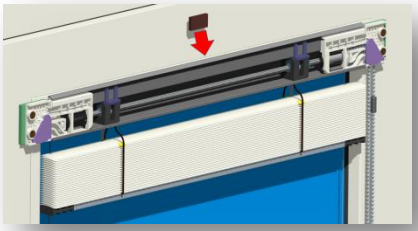
Установить валанс на изделие.	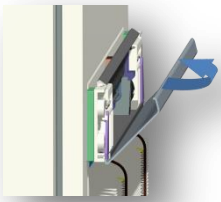 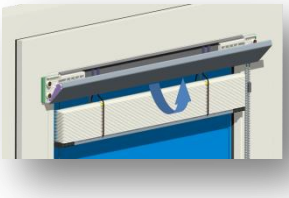

Установить заглушки валансов.	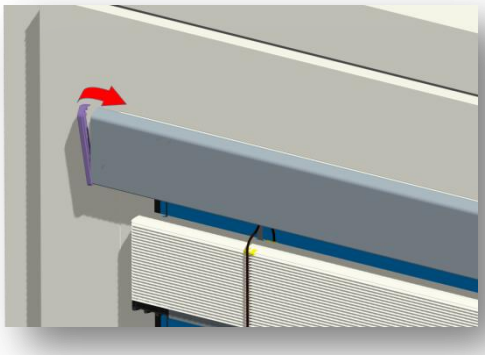
Разметить и установить фиксатор цепи.	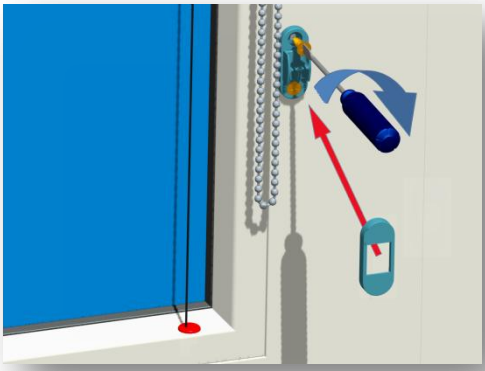
Проверить работоспособность изделия.	
Последовательность демонтажа изделия:	
Снять заглушки валанса	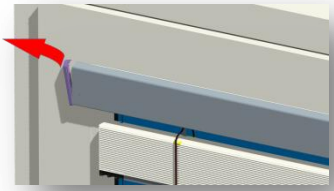
Демонтировать фиксаторы лески	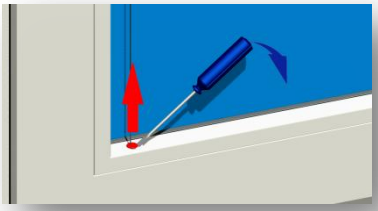

Снять валанс с карниза	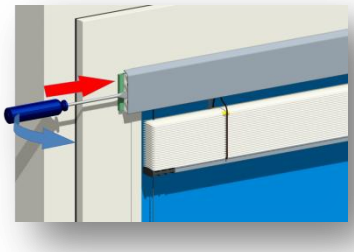
Выкрутить саморезы, крепящие карниз к створке окна.	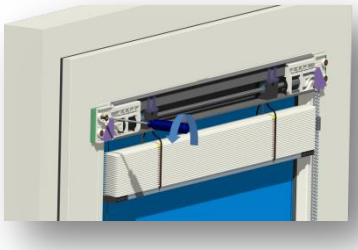
Демонтировать фиксатор цепи.	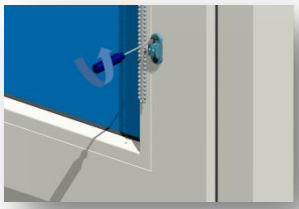

10. Инструкция по эксплуатации и уходу за изделием системы PRIS LIFE.

Эксплуатация изделия системы PRIS LIFE.

Управление полотном горизонтальных жалюзи системы PRIS LIFE осуществляется при помощи цепи управления.

Для поворота ламелей плавно потяните за цепь управления, до момента необходимого угла поворота ламелей полотна.	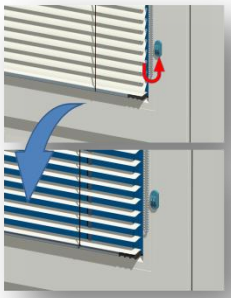
Для подъема полотна продолжайте тянуть за цепь управления, пока полотно не поднимется до желаемого уровня.	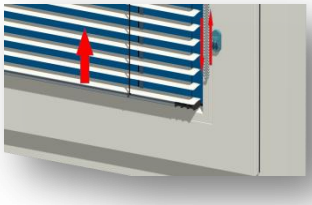
Для фиксации полотна в нужном положении используйте фиксатор цепи.	
Для опускания полотна, снимите цепь с фиксатора, потяните за цепь в обратном направлении.	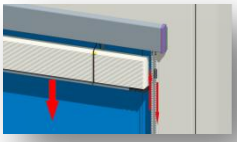

Рекомендации по уходу за изделием

Алюминиевые горизонтальные жалюзи не требуют специального ухода. Для поддержания внешнего вида достаточно регулярно протирать их тряпкой с моющим средством или удалять пыль пылесосом с мягкой насадкой на минимальной мощности всасывания. Для влажной уборки желательно применять теплую воду с раствором моющего средства с нейтральным PH не оставляющих разводов.

Если жалюзи сильно загрязнились , то можно их снять и поместить в ванну с теплой мыльной водой.

Все компоненты изделия выполнены из материалов не подверженных коррозии.
После этого дать высохнуть жалюзи на открытом воздухе.